Lemovice

R.A.C. From Limoges

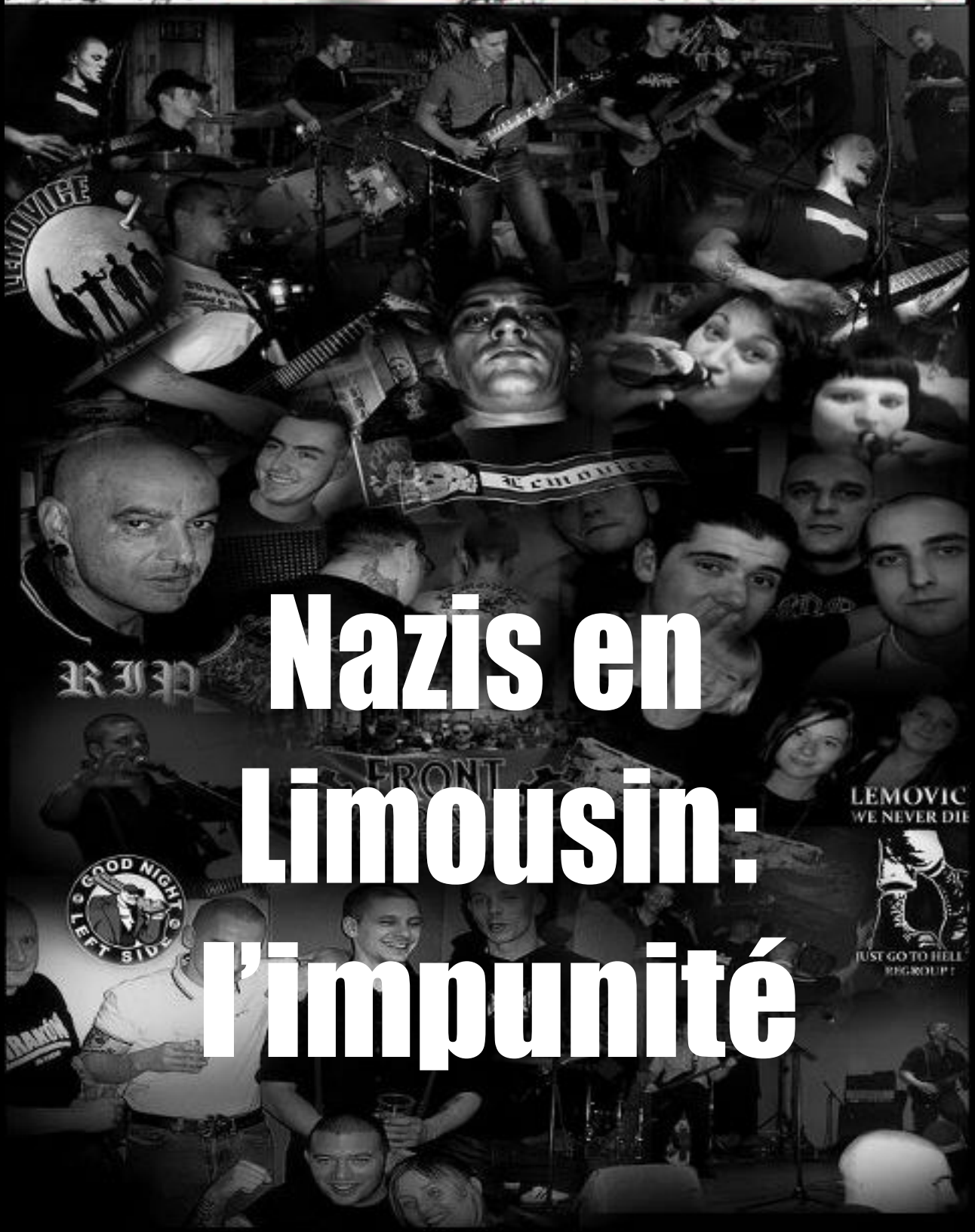

Nazis en Limousin: l'impunité

Nous, collectif de militants contre le fascisme qui désirons rester anonymes, nous souhaitons transmettre ce dossier qui met au jour les liens étroits entre le Front National local et la mouvance néo-nazie.
Au regard des évènements récents qui se sont déroulés à Limoges et de la montée des actes xénophobes et d'agressions il nous semble essentiel d'informer publiquement du développement et de la dangerosité de ces groupes qui agissent en toute impunité.

Le dimanche 1er avril 2012, vers minuit, quatre hommes entrent au Duc Etienne.
Ce bar est une institution dans le quartier de la Boucherie et son patron Franck Biscarrat, une figure bien connue des limougeauds. Mais ce soir-là, ces quatre clients tardifs ne sont pas venus boire un verre, ils veulent en découdre, casser du «sale communiste» et de «l'étudiant de gauche», l'un d'entre eux porte une batte de baseball, le deuxième est armé d'une matraque téléscopique.

Dès leur arrivée, ils se précipitent vers le fond de l'établissement et agressent une équipe venue tourner un film dans la région, les insultes fusent... Franck Biscarrat et son serveur s'interposent mais seule l'arrivée de la police, appellée par des clients terrifiés parvient à ramener le calme, sous les insultes des agresseurs et les coups du plus excité qu'elle finit d'ailleurs par interpeller. Ses trois compagnons de pogrom quittent les lieux.

Franck Biscarrat et le serveur commencent à ranger la terrasse lorsqu'ils les voient revenir vers eux en courant, le premier tente de porter un coup de couteau au patron qui, en l'évitant, se met à la merci de la matraque du second qui lui fracasse le nez. Il parvient à les repousser, fait entrer son employé et ferme la porte du bar. Quelques minutes plus tard, les agresseurs rejoignent leur complice au commissariat où ils sont placés en garde-à-vue.

lepopulaire.fr

LIMOUSIN > LIMOGES 03/04/12 - 12H32

Un patron de bar agressé par des militants du FN [vidéo]

Franck Biscarrat, le patron du bar a eu le nez cassé au cours de la rixe. Photo Pascal Lachenaud

Des militants d'extrême droite, dont le secrétaire départemental du FN de la Haute-Vienne ont été interpellés par la police pour une violente agression commise au bar le « Duc Etienne » à Limoges.

Le patron de l'établissement a été molesté. Les responsables de cette agression seront poursuivis pour violences volontaires aggravés en juillet. Le patron départemental du FN avait organisé une réunion avec des militants dimanche dans une salle communale à Limoges.

L'occasion également pour cette figure départementale du Front National , candidat aux élections régionales de 2010 et candidat aux cantonales de 2011, de fêter les 20 ans d'existence de son entreprise d'électricité basée dans le nord de la Haute-Vienne.

Un début de soirée arrosé qui s'est terminée dans le centre-ville historique de Limoges, au Duc Etienne et au cours de laquelle Franck Biscarrat, le patron du bar a eu le nez cassé. Trois personnes dont le secrétaire départemental du Front National ont été placées en garde à vue.

L'un fait l'objet d'un rappel à la loi pour port d'arme et ivresse publique et manifeste. Les deux autres seront présentées le 19 juillet devant le tribunal correctionnel de Limoges.

Franck Lagier

C’est seulement mardi que seront connus les chefs d’accusation retenus contre eux : violence sous la menace d’une arme pour l’homme au couteau, violence avec arme pour l’homme à la matraque... Le troisième s’en tire totalement blanchi et l’interpellé de la première descente, aucun policier n’ayant, miraculeusement, décidé de porter plainte pour les coups reçus, devrait s’en tirer avec un simple rappel à la loi.

Le vocabulaire juridique peut-être hermétique mais cela signifie simplement que les quatre nervis n’ont pas agi ensemble aux yeux de la justice, quant au coup de couteau porté il ne s’agirait donc que d’une simple menace.

N’importe quel étudiant en Droit sachant bien que la qualification des faits de cette soirée agitée ne peut relever que de la «violence en réunion avec armes et (de la) tentative d’homicide», comment expliquer alors une telle mansuétude? Peut-être en s’intéressant à l’identité des agresseurs...

Leur chef s’appelle **Vincent Gérard**, c’est lui qui a tenté de poignarder Franck Biscarrat. Originaire de la région parisienne, cet artisan est également le secrétaire départemental du Front National dont il dirigeait une réunion, l’après-midi même des faits, dans une salle municipale du centre de Limoges.

Vincent Gérard, secrétaire du FN de la Haute-Vienne.

Guillaume Bernard : un ancien gendarme, surnommé «Cruchot» par ses «amis», membre du Front National 87 et du «Lemovice crew».

Guillaume Bernard aime Lemovice et Mïckael Thinnes le Reich n'Roll. Tous deux membres du FN 87, dont le signe des 3 doigts signifie pour les initiés néo-nazis une référence au 3ème Reich.

Julien Bardoux : Au delà de sa participation au Front National, Julien Bardoux fait parti de deux réseaux de la mouvance bonehead (skinheads néo-nazis) : le Lemovice Crew (fan-club du groupe de musique fasciste Lemovice, dont le logo reprend la tête de mort de la division SS Totenkopf) et le Front des patriotes.

Julien Bardoux, a été interpellé au Duc Etienne, Nicolas Pilven est le chanteur de Lemovice et Loïc Delboy le responsable en France du réseau nazi Blood & Honour.

Le dernier militant de la bande, participe aussi aux activités du Front National 87.
Les protagonistes présentés précédemment incarnent donc le visage du Front National en Limousin, un parti construit sur les seuls militants qu'il puisse se trouver : des néo-nazis et des néo-fascistes au profil psychologique inquiétant. Qui n'ont jamais été inquiétés par les autorités.
Ce n'est pas la première fois, en effet, qu'une bande fasciste vient, armée, aux abords du Duc Etienne, pour «casser du gauchiste», quinze jours plus tôt, à l'occasion de l'enregistrement d'un album de Lemovice, une quinzaine d'entre eux, dont certains venus de Bretagne, avait déjà paradé devant le bar, tout comme en juin 2011.

L'agression du 1er avril n'est donc pas un acte isolé mais le signe d'une radicalisation, permise par l'impunité dont jouissent les militants d'extrême-droite.

C'est ici que l'on sort des simples faits divers pour entrer sur un terrain plus dangereux encore.

Lemovice et Lemovice Crew :

Au coeur de cette nébuleuse, le groupe de musique Lemovice. Fondé en 1999 par Mickaël Marchadier (dit Gros Mike), condamné pour une agression raciste contre des étudiants etrangers sur le campus de la Faculté de Lettres de Limoges et Nicolas Pilven. Nicolas Pilven est le seul membre d'origine de Lemovice, c'est par les liens qu'il a créé autour de ce groupe qu'il a su étoffer son réseau au fil des ans...

Nicolas Pilven, membre fondateur de chanteur de Lemovice, lors d'un RAC où étaient présents les groupes bretons Bretonische Waffenverband et Bordel Boys.

De par son importance dans la scène néo-nazi, le groupe Lemovice est à l'origine de nombreux concerts appelés RAC «Rock Against Communism», que ce soit dans la région (Limoges, la Geneytouse, Bonnac la Côte et Saint Léonard de Noblat entre autres) ou ailleurs qui font l'apologie du régime nazi.

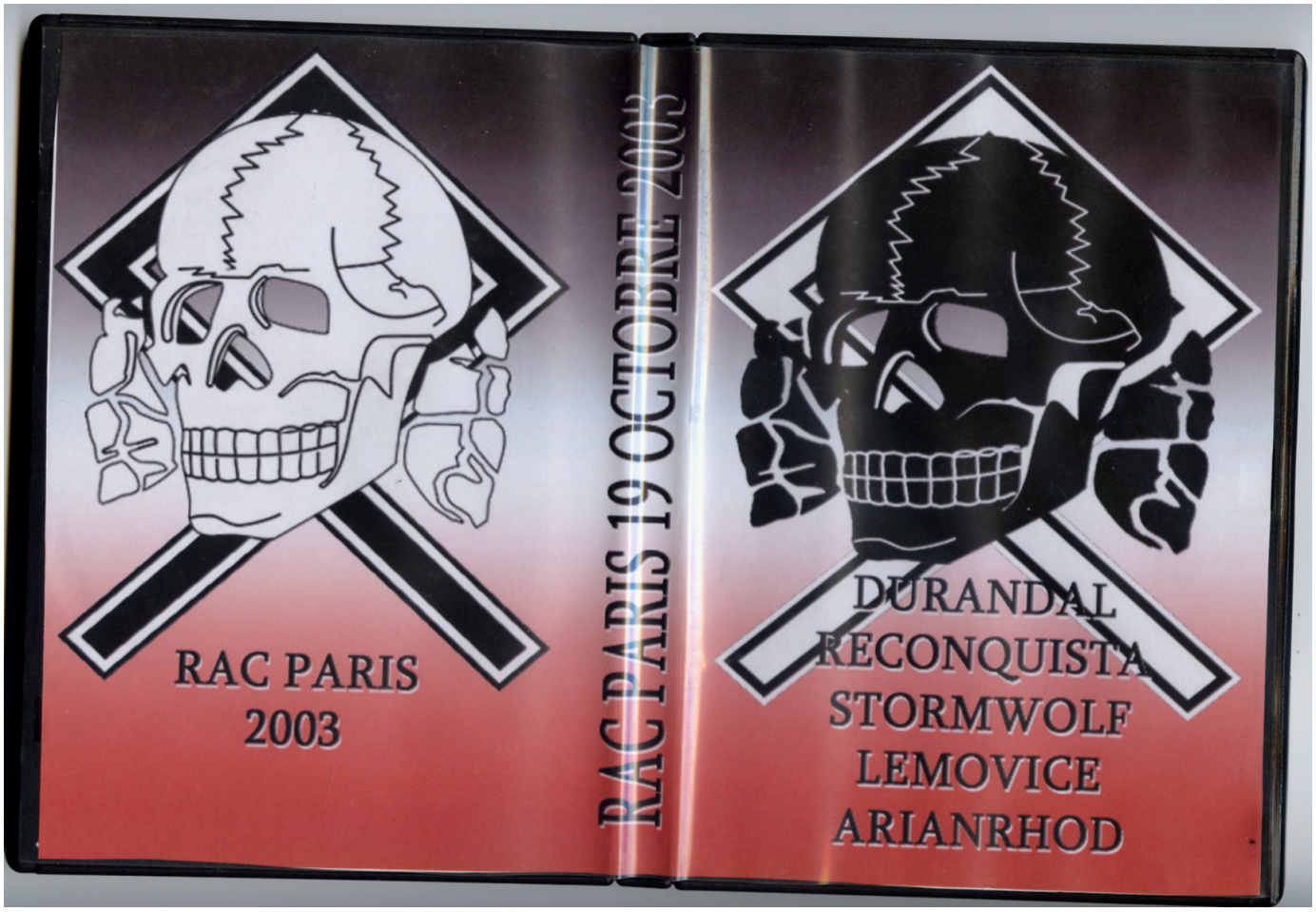

AFFICHE TROUVÉE SUR DES SITES EUROPEENS

La consigne est donnée par la préfecture aux municipalités de ne pas empêcher les concerts qu'ils organisent pour mieux les «surveiller». De la surveillance à la protection, il n'y a qu'un pas... Parce que l'on ne voit pas bien ce qu'il y à encore à apprendre sur cette scène qui ne cache pas ses opinions et qui doit concerner une trentaine de personnes sur la région.

SAINT-LÉONARD ■ Un groupe local d'extrême-droite à la salle municipale

Soirée privée pour crânes rasés

Hier soir, à Saint-Léonard, les bords de Vienne grouillaient de skinheads d'extrême-droite parfois venus de loin pour... un « vin d'honneur ».

Le comité local du mouvement contre le racisme et pour les amitiés entre les peuples (MRAP) s'est alarmé en apprenant qu'une soirée privée regroupant plusieurs groupes de musique se revendiquant de l'extrême-droite radicale était organisée sur le site de Beaufort sur la commune de Saint-Léonard-de-Noblat hier soir.

« La salle a été réservée par un particulier au début du mois de juillet pour un vin d'honneur, explique madame le maire de Saint-Léonard, Christine Riffaud. Je n'ai été avertie il n'y a que quelques jours qu'il ne s'agissait vraisemblablement pas d'un vin d'honneur... Mais nous ne pouvons pas y faire grand-chose. »

La préfecture, comme la gendarmerie, mises au courant de l'événement, parle d'une seule et même voix : « Il s'agit d'une soirée musicale privée qui effectivement peut regrouper beaucoup de personnes du même bord politique. Mais tant que la soirée privée garde son caractère privé, il n'y pas de problème. » Pour s'assurer de cela, une « surveillance particulière », d'après les termes de la préfecture a été mise en place aux abords du site de Beaufort.

« Pas de problème », selon les autorités, mais « une surveillance particulière »

D'après nos renseignements, des groupes phares de la scène RAC (*rock against communism*, NDLR) ont été invités, comme le groupe lyonnais "Frakass", les Bretons de la "Bretonische Waffenverband", la "9e Panzer Symphonie" de l'Essonne et les Limougeauds de "Lémovice", probablement à l'origine de l'invitation. ■

Des précédents en Limousin

Le dernier concert RAC (*lire ci-dessus*) de la région a eu lieu le 7 novembre 2009 à Limoges, pour fêter les 10 ans du groupe Lémovice. Quelques mois auparavant, en mars 2009, une autre soirée privée avait eu lieu sur la commune de la Geneytouse. En 2003, déjà, un concert organisé à Bonnac-la-Côte avait attiré des skinheads de toute l'Europe et succité de vives polémiques.

Le groupe "Lémovice" devait également participer à un autre concert à Epenoy, en Franche-Comté, à la mi-mars. Mais ce dernier a été annulé par la mairie qui avait loué la salle et qui a résilié le contrat, justifiant que la destination finale de la soirée avait été biaisée.

Lemovice Crew :
Autour de la musique ils ont réussi à créer un espace de propagande musicale néo-nazie : un label appellé Street Lobotomy, ou encore le site de merchandising Martel en Tête et un nouveau label non-officiel : Saint Martial Symphony.
Un extrait de conversation autour de leur merchandising :

Lemovice Crew
Un peu de pub pour les amis! Et dispo chez nous aussi

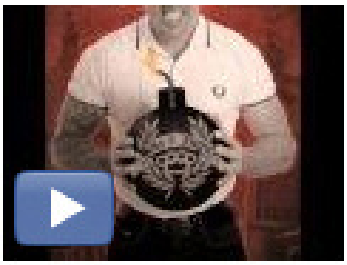

Hais et Fiers- Premiere Ligne
www.youtube.com
Titre "première ligne" du nouveau mini cd du groupe "Hais & Fiers" PS : Télécharger, tues Notre musique et Nos labels !

J'aime · Commenter · Publier · 31 août, 17:01 ·

Anthony Boquet, Troisiemevoie Picardie et 73 autres personnes aiment ça.

Stephane Brousse améne m'en un à l'occas'
31 août, 17:22 · J'aime

Lemovice Crew Ok vieux
31 août, 17:24 · J'aime

Pitchou Oi haha!! ca va encore roxer du poney !!
31 août, 17:40 · J'aime

Daujard Jean Pierre salut nico ou je peut trouver ce mini cd
31 août, 18:27 · J'aime

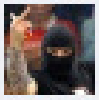

Romaric Tidou Bonne chanson ! Je partage !
31 août, 18:28 · J'aime

Maxime SuperNeusky Je l'ai commander hier sur un site qu'il me semble etre fiable. Je suis presser de le recevoir
31 août, 18:38 · J'aime · 1 personne

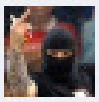

Romaric Tidou Je peut passer voir a la librairie natio sinon voir si ils l'ont recus, et je le fais transmettre
31 août, 18:40 · J'aime

Evann Panzerfaust Disponible sur Martel en Tête
31 août, 19:23 · J'aime · 2 personnes

Nicolas Pilven peut également compter sur la bienveillance de Stéphane Brousse, du studio de tatouage Last Resort, qui affiche désormais un profil commercial de skin rangé mais qui vient quand même faire les choeurs sur les reprises du groupe nazi Evil Skin qu'enregistre Lemovice au studio limougeaud Oui Dire.

Ils effectuent aussi une propagande politique. Dans la lettre d'information du Lemovice Crew on trouve notamment une interview d'un activiste nazi «historique» Olivier Devalez «Tod» qui mérite que l'on s'y arrête pour bien cerner à qui l'on a affaire.

[redacted]

Je suis resté skin pendant 4 ans et cela fait 25 ans que je milite sans interruption au sein d'organisations loyalistes raciales Blanches françaises, européennes ou mondiales. A l'heure actuelle, je fais partie de l'Eglise Mondiale du Créateur, dont le dirigeant, le Révérend Matt Hale, est en prison depuis 3 ans, condamné à 40 ans de pénitencier fédéral pour avoir soi-disant voulu faire abattre un juge ayant pris une décision contre nous. Un énorme mensonge, mais la juifstice américaine est très forte dans ce genre de montages.

17- De quelle facon penses-tu que les skins peuvent être le plus utiles et actifs pour la Race Blanche ?

Le problème des skins est que, généralement, ils sont repérables à 100 m, ce qui les grille en temps normal. Mais c'est un inconvénient qui peut devenir un avantage : un skin qui adopte dans certains cas une dégaine normale est difficilement identifiable par la suite. C'est pourquoi je pense également que les tatouages sont eux aussi un inconvénient/avantage s'ils sont bien planqués à certains moments.
Je ne pense pas que les skins aient la mentalité qui convienne pour intégrer tels quels des groupes politiques. Ils seraient bien plus utiles à la Cause en suivant les principes de la Résistance Sans Chef de Louis Beam, du Loup Solitaire (Lone Wolf) de Tom Metzger ou du Tireur Embusqué (Sniper) de David Lane. Du temps où je collaborais régulièrement à TERREUR D'ELITE ou WOTAN, pour lesquels j'ai écrit pas mal d'articles, c'était déjà le conseil que je donnais. Mais attention, il ne faut pas simplement se dire Lone Wolf pour l'être. Certains utilisent cette excuse pour ne rien faire. Et si tu étudies bien la doctrine derrière ces concepts, il ne s'agit pas non plus d'aller seulement coller des stickers du NSDAP-AO sur le transfo du supermarché local. Je sais que Tom Metzger de la WAR est en train de travailler sur une traduction de son "Manuel de Survie de Poche" qui est le guide du Loup Solitaire. Ensuite, il faut le mettre en pratique. Mais il y a suffisamment de traîtres raciaux, petits et gros, qui traînent en France pour que les Lone Wolves ne manquent pas de boulot, s'ils le veulent vraiment et s'ils ont suffisamment de couilles pour ce faire. C'est malheureusement ce qui fait défaut la plupart du temps.
Pour finir, je dirais que, comme en Allemagne, les skins doivent s'organiser comme le sont les unités SAS britanniques : en groupes de trois, chacun étant responsable d'un aspect tactique du trinôme (reco/com, appui et feu), de sa propre sécurité et de celle des autres. A trois, on se motive plus que tout seul et on évite les groupes trop gros qui attirent plus l'attention. L'idéal, c'est d'avoir des groupes de 3 à 5 personnes, sur le modèle des Groupes Primaires de l'Eglise Mondiale du Créateur. Et dès qu'une sixième personne le rejoint, on forme deux groupes de 3. Et ainsi de suite. Rien ne sert de se plaindre, il faut agir.
RAHOWA!

La mention ici de collages d'autocollants n'est là que pour brouiller les cartes, Tom Metzger, dans l'ouvrage dont il est question, prone une guerre raciale : le loup solitaire doit vivre seul, s'entraîner et s'armer avant de passer à l'action violente et d'abattre les «traîtres» raciaux. Cette technique est voisine de celle employée et mise au point par certains groupes de kamikazes islamistes

18- Actuellement tu milites pour l'Eglise Mondiale dui Créateur, peux tu nous presenter cette organisation et ces activités?

L'Eglise Mondiale du Créateur a été fondée en 1973 (que nous appelons l'Année Zéro de la Creativité, ou Incepto Creativitatis) par Bernhardt "Ben" Klassen, un ingénieur et agent immobilier américain d'origine Volksdeutsche (allemand d'Ukraine). C'est une église agnostique, c'est à dire qui ne croit en aucun dieu, mais qui se base sur les Lois Eternelles de la Nature, dont la plus importante et la première est la survie de sa propre espèce avant toutes les autres. En effet, le drame de la Race Blanche est qu'elle s'occupe du bien-être de toutes les autres espèces (animales et humaines) avant le sien, ce qui est un fait unique et suicidaire au sein du royaume naturel.
Les Créateurs cherchent à vivre selon un quadruple principe : un esprit sain (rejet de toutes les utopies et dépravations actuelles) dans un corps sain (pas de tabac, pas d'alcool, refus de la médecine moderne et chimique, régime végétarien et beaucoup de sport) dans une société saine (c'est à dire Blanche et débarrassée de toutes les influences étrangères néfastes, comme le christianisme, le capitalisme et le communisme) dans un environnement sain (protection de la Nature sans tomber dans les travers des soi-disant écolos, des marxistes peints en vert).
Pour arriver à ses fins, l'Eglise Mondiale du Créateur a déclaré la RAHOWA (acronyme de RAcial HOly WAr, c'est à dire guerre sainte raciale en anglais) qui n'est pas forcément un combat militaire, mais une bataille pour gagner les cœurs et les esprits de notre Race et redresser sa façon de penser bancale.

19- Pourquoi s'investir dans cette organisation plutôt qu'une autre?

Parce que c'est la seule religion révolutionnaire raciale Blanche (le christianisme ayant des racines sémites, le(s) paganisme(s) n'ayant pas de base raciale), parce que tous les Créateurs dans le monde entier luttent pour la même chose (une planète Terre appartenant tout entière à la Race Blanche) et parce qu'elle a compris que la Race Blanche a souffert de quatre grands fléaux : le christianisme, le communisme, le capitalisme, mais également le nationalisme. Une fois que les Blancs auront compris qu'ils ne représentent plus que moins de 8% de la population mondiale (moins de 2% quant il s'agit des femmes en âge de procréer) et qu'ils ne pourront vaincre qu'unis et en oubliant leurs vaines querelles du passé (ou le résultat du dernier match de foot), alors la Race Blanche est indestructible et invincible. Sinon, elle sera balayée par les autres races, car la Nature ne fait pas de cadeaux, et rejoindra tant d'autres brillantes civilisations ou races primitives dans les poubelles de l'Histoire

force d'impact

Un esprit sain dans un corps sain... Effectivement!
Le reste de leur littérature est à l'avenant tout comme les différents sites internets et comptes facebook qu'ils animent : racisme, virilisme exacerbé, passions pour les armes et la violence en général, c'est sur cette base là qu'ils recrutent. Le discours «politique» ne servant qu'à cautionner cet irrationnel et le total manque de prise de ses adeptes sur leur réalité immédiate. En résumé : ils ne s'arrêteront pas et ils sont programmés pour aller toujours plus loin dans leur délire, jusqu'à l'irréparable.

FRONT DES PATRIOTES

Groupuscule « nationaliste autonome » regroupant des skins et militants radicaux de Limoges et de Bourges en particulier. On y retrouve le groupe RAC Lemovice.
Ils ont pu défiler lors de la traditionnelle manifestation nationaliste du 9 mai. Comme nous pouvons le voir sur une photo précédente où sont présents Julien Bardoux, Nicolas Pilven, Bruno Mad, Sébastien Legentil, Militant d'ultra-droite, il a fait un passage au bureau d'unité radicale, il évolue sur la scène rock raciste. Et Loic Delboy, responsable en France du réseau nazi Blood & Honour.

L'organisation est aussi en contact régulier avec le mouvement Troisième Voie, de Serge Ayoub (surnommé Batskin).

Le «Local» est un bar associatif dont le gérant est Serge Ayoub. Ce bar accueille régulièrement des concerts d'ultra-droite et des conférences-débats réactionnaires.

Serge Ayoub a aussi été reçu deux fois à Limoges, fin 2011, pour une conférence débat organisée par le Front des Patriotes et une réunion de création de Troisième Voie 87.

L'appartenance de tous ces individus à la mouvance néo-nazi est donc claire et assumée.

FRONT NATIONAL 87

Voici des extraits d'un article paru sur le site d'information nationaliste : **Nationspresse**.

«Ce dimanche 31 juillet, a eu lieu une grande journée de mobilisation des militants et sympathisants du Front National de la Haute-Vienne. Cette dernière a réuni différents cadres et personnalités de notre mouvement, tels Jacques Gaillard, représentant du secrétaire général du Front National Steeve Briois, ou encore Nathalie Pigeot, Directrice nationale du Front National de la Jeunesse, et notre base militante.

C'est à Limoges, dès 7 heures du matin, que les militants patriotes entamèrent cette journée, en diffusant massivement le nouveau tract de notre mouvement sur les retraites; ainsi, 2.000 tracts ont été distribués en près de 3 heures.

Mais telle n'a pas été la seule action de la journée : en effet, dès 10h30, l'ensemble de nos militants s'est rendu sur le marché de Panazol, à la rencontre directe des habitants et des estivants de la région. Emmenés par **Vincent Gérard**, nouveau secrétaire départemental de Haute-Vienne et Catherine Laporte, secrétaire départementale du FNJ, les militants de la cause nationale ont reçu un excellent accueil de la population : le discours de vérité de notre Présidente Marine Le Pen sur les questions sociales et celle de la retraite en particulier semble rencontrer un écho de plus en plus important chez nos compatriotes.»

...

«Dans la droite ligne de la politique impulsée par Steeve Briois au Front National, Jacques Gaillard a rappelé l'importance de l'action militante de terrain et de l'implantation locale; il a par ailleurs évoqué la nécessité absolue de constituer un bureau départemental efficace autour de **Vincent Gérard**.

Notre secrétaire départemental présenta alors la « feuille de route » du Front National de Haute-Vienne pour les prochaines semaines, et indiqua qu'une opération militante d'envergure sera réalisée sur le département au minimum une fois par mois.»

...

«Cette journée fut un réel succès pour le Front National de la Haute-Vienne, qui enregistra par ailleurs une quinzaine de nouvelles adhésions, démontrant ainsi, s'il en était encore besoin, la formidable capacité de rassemblement de notre Présidente Marine Le Pen.

Marine Le Pen, candidate du Peuple et seule garante de l'Esprit de la France, pourra compter sur une détermination sans faille de l'appareil militant de la Haute-Vienne, en vue de l'échéance présidentielle de 2012 !»
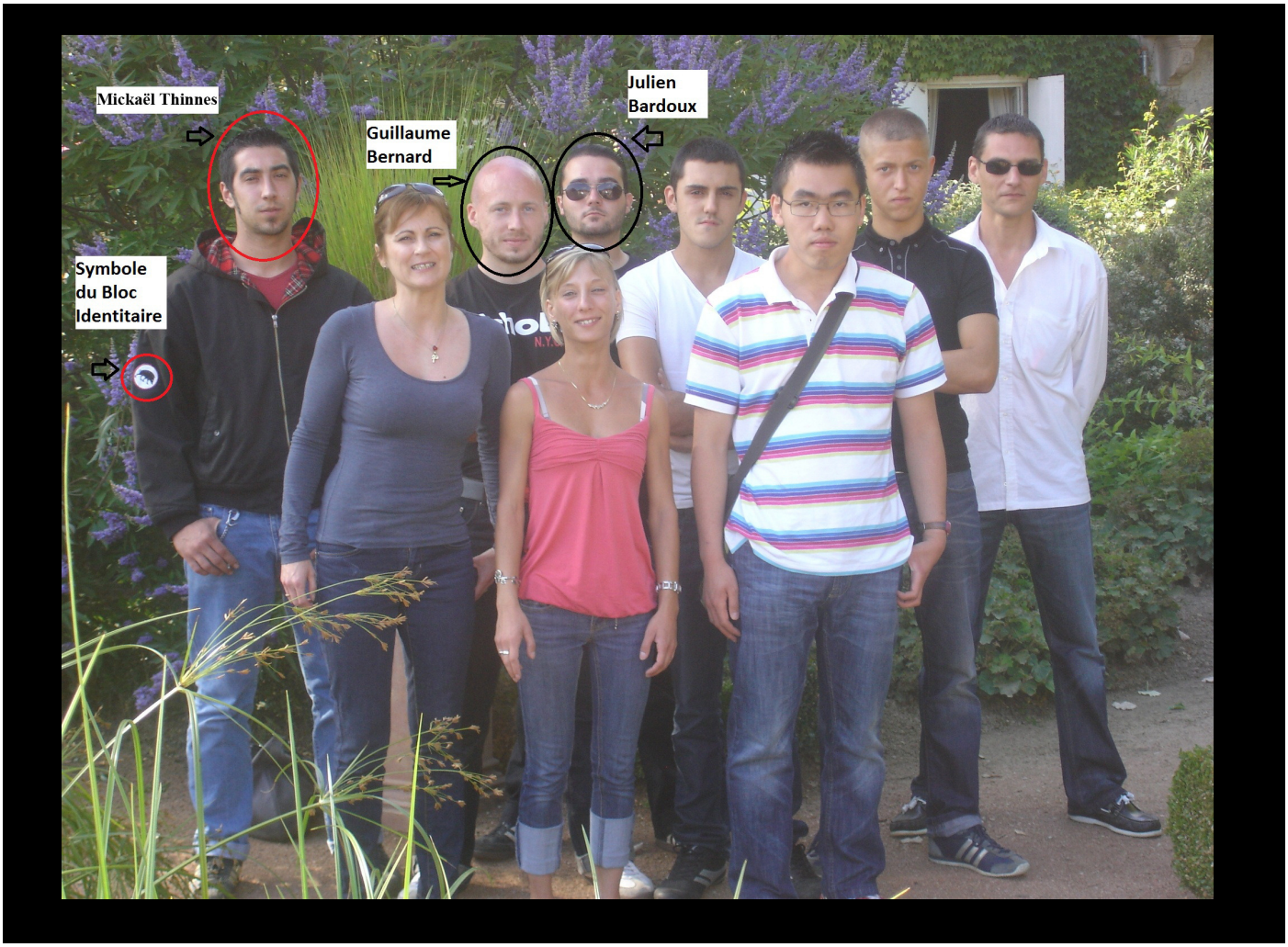
Et pour conclure : tout le monde se retrouve pour une diffusion de tracts du Front National cet été au marché de Panazol. A chacun désormais de prendre ses responsabilités, nous prenons les nôtres en diffusant ce dossier mais nous savons que seule une action consciente et organisée viendra à bout de ces fascistes et de ceux qui les protègent.